PAR PAULINE PHOUTHONNESY - D'après Casse-Noisette

Brise-n
et le roi de

Il était une fois, une contrée indépendante de l'Europe qui adorait plus que tout fêter Noël. Ce n'était ni l'Allemagne ni l'Autriche, ni même la Bavière ou l'Alsace-Lorraine mais un lieu encore plus merveilleux et confidentiel. Cette contrée s'appelait la Strasbourgie, à cause des milliers de strass collés sur les murs pour les fêtes.

Le réveillon du 24 décembre, tant attendu par les villageois, était enfin arrivé. L'odeur du vin chaud flottait dans l'air. Les rues enneigées à la nuit tombée rayonnait de mille feux grâce aux guirlandes suspendues aux gigantesques sapins de sucre glace. Pour l'occasion, les Strasbourgeoises et les Strasbourgeois se retrouvaient comme chaque année en famille, bien au chaud dans leur chalet au toit de pain d'épices.

Chez Luc et Elsa, la fête battait son plein. Les adolescents, de 15 et 13 ans attendaient avec impatience la venue de leur facétieux et original parrain, leur oncle Léonard. Il créait et inventait des machines ingénieuses et leur apportait bien souvent d'étranges jouets fabriqués dans son atelier ultrasophistiqué. C'était aussi un formidable conteur...

Et cette année encore, il ne faillit pas à sa réputation. Il apporta avec lui trois jouets qu'il sortit de son long manteau vert anis. À peine avait-il écarté sa longue barbe blanche pour les attraper que le frère et la sœur bondirent sur lui.

Une poupée humanoïde, un stormtrooper droit comme un "i" et un petit robot vert aux bras musclés. Luc se précipita sur le soldat intergalactique pour l'ajouter au reste de son armée. Elle était composée d'un monstre poilu et armé, d'un petit robot ami d'Ulysse et même d'un robot rectangulaire trieur de déchets... il les collectionnait par dizaines.

L'oncle Léonard offrit à sa filleule la poupée Leeloo. Coiffée d'un carré court orange, elle portait un tee-shirt blanc révélant son nombril et un pantalon beige retenu par des bretelles de la même couleur que ses cheveux.

- « À quoi sert ce robot mon oncle ? il est trop cool ! », demanda Elsa en pointant du doigt le dernier jouet.

- « Il descend de la longue lignée des brise-noisettes. Autrefois, ils étaient en bois et peints à la main. Celui-ci est en fibre bionique recyclée et permet de briser n'importe quelle noix, même la plus dure et la plus grosse. Il suffit d'abaisser ses antennes. »

oisettes

es rats

- « Génial, j'adore les noisettes ! »
Et la jeune fille s'empara du brise-noisette pour foncer vers le buffet des fruits à coque. Elle plaça délicatement une noix entre les mains du petit robot et tira sur les extrémités de l'engin comme son oncle lui avait indiqué. Crak, crak, la noix se brisa et Elsa pu se délecter du fruit. Le petit robot semblait être ravi de son action. Sur son revêtement métallique était dessiné un large sourire, digne d'une publicité pour dentifrice. La jeune fille, amusée, continua à casser toutes sortes de noix avec son oncle. Ils étaient tous deux amusés par ce jouet si rétro et si mignon. Un engouement pas vraiment du goût de Luc qui s'approcha de la scène.
- « Moi aussi je veux essayer ! Laissez-moi le prendre ! »
Et il piocha la plus grosse des noisettes du panier pour la mettre entre les bras du robot. Puis, une autre et une autre... Crak, Crak, Crak, Craaaaaaak...
- « Oh non ! Tu l'as cassé ! », s'énerva Elsa en secouant ses longs cheveux noirs et miel. Le brise-noisette avait alors les bras complètement désarticulés et les antennes bien basses.
- « Il ne sert à rien, c'est une technologie trop ancienne et peu fiable, il ne peut même pas être un brise-noisette. S'il avait été l'un de mes soldats, je l'aurais tazé et jeté pour ça ! Allez donne-le moi Elsa », dit-il d'un ton autoritaire.
- « Non, laisse-le moi, je vais le réparer », répondit Elsa en ne lâchant pas d'un pouce son emprise.
- « Stop les enfants ! C'était un jouet destiné à être partagé, mais compte-tenu des circonstances je confie à Elsa la responsabilité de lui donner une seconde vie », trancha l'oncle Léonard en plaçant un mouchoir autour des extrémités cassées du brise-noisette. Après lui avoir donné un coup de tournevis pour resserrer ses bras, Elsa le remisa dans l'étagère suédoise du salon où tous les jouets des enfants avaient leur place.
L'incident était clos. Toute la famille termina de dîner et monta se coucher. Toute, sauf Elsa. Elle voulait absolument terminer sa partie de console. L'adolescente venait de recevoir un jeu auquel jouait ses arrières-grands-parents et qui mettait en scène un plombier à la salopette rouge. Affalée dans le canapé, elle pianotait rapidement, à la lueur du feu de cheminée. Elle luttait pour ne pas s'endormir, quand, tout d'un coup, elle entendit l'horloge construite par l'oncle Léonard sonner les douze coups de minuit. Elle crut même le voir sortir et rentrer

AUTOMOBILE CLUB DE L'OUEST
L'atelier de Noël
Noël
OFFREZ UNE PART DE LÉGENDE
BOUTIQUE OFFICIELLE TOURS
32 RUE MARCEAU - TÉL.: 02 47 05 11 11
DU MARDI AU SAMEDI : 10H-13H ET 14H30-18H30
WWW.BOUTIQUE.LEMANS.ORG
CHAQUE JOUR, PARTAGEZ LA LÉGENDE
24h LE MANS

du cadran, minuscule et fumant la pipe. La jeune fille eut à peine le temps de comprendre que ce qu'elle voyait n'était pas une hallucination que de l'autre côté de la pièce, au pied du sapin, un bruit effrayant attira son attention. Un bruit sourd, comme un grondement venu des ténèbres, directement des entrailles de la terre. Les branches du conifère se mirent à trembler et une armée de rats en sortirent. Rampant à toute vitesse, ils étaient rangés comme des militaires. Les nuisibles se dirigeaient droit vers l'étagère de jouets pour encercler brise-noisette qui semblait tout aussi réveillé que les rats.

- « Avec moi les joujous, nous allons exterminer cette affreuse bande de rongeurs. Un pour tous et tous pour un ! »

Et l'armée de Luc, dans un « hourra » de soutien, lui emboîta le pas. La poupée Leeloo enchaînait les prises de catch et les robots intergalactiques tiraient sur la moindre queue qui serpentait. Prise de panique, Elsa pris son chausson et écrasa le plus gros des rats, celui avec une grosse casquette et une dent en or. Elle l'arrêta net avant qu'il ne se jette sur brise-noisette. Surprise, la légion suspendit net le combat et rebroussa rapidement chemin en traînant leur chef mis K.O.

Une vive sensation de chaleur envahit Elsa et elle tomba d'un seul bloc dans un profond sommeil, n'entendant plus que le bruit de l'horloge. Quand elle se réveilla, elle reconnut sa chambre. Elsa se trouvait entourée de sa mère et du médecin de famille.

- « Ça va mieux ma chérie ? Tu nous as fait peur ! Nous t'avons retrouvée endormie par terre dans le salon, pieds nus et le feu éteint. Autour de toi, tous les jouets étaient éparpillés. On aurait dit une scène de bataille...

Tu es brûlante de fièvre, tu as dû attraper froid », s'inquiéta la mère d'Elsa. Son oncle Léonard s'approcha d'elle et s'assit sur le bord de son lit. Elsa le regarda étrangement, encore toute étourdie de son rêve qui lui avait pourtant paru si réel.

- « Veux-tu que je te raconte une histoire en attendant que tu ailles mieux », demanda-t-il alors que la pièce se vidait. La jeune fille hocha la tête, interrogative devant l'air mystérieux de son parrain.

- « Tu sais Elsa, ce brise-noisette n'est pas un robot ordinaire. C'est un jeune homme qui se dissimule à l'intérieur. Voilà sa vraie histoire. »

En écoutant ces paroles, les yeux de Elsa devinrent plus rond que jamais.

- « Il y a fort fort longtemps, le roi et la reine du royaume de Fort Fort Lointain eurent une fille, la princesse Fiona. Un sort lui avait été jeté à la naissance par la reine des souris, ce qui la rendit aussi laide qu'elle était grande. À 15 ans, elle mesurait presque deux mètres et était aussi verte qu'une pomme Granny, portait la barbe et des cheveux gris. Mais la prophétie disait qu'un jeune homme pourrait délivrer la princesse de cette malédiction en cassant la noix la plus dure du monde avec les mains et en donner son fruit à manger à la princesse. Il pourrait alors l'épouser si elle y consentait. Des dizaines et des dizaines de jeunes hommes essayèrent, en vain. Ils se cassèrent tous les doigts. Or, un jour, mon neveu qui avait entendu parler de cette histoire sur Facebook, tenta sa chance. Il réussit du premier coup et délivra la princesse de son sort. En reculant pour mieux admirer la beauté nouvelle de cette

princesse, il marcha sur la queue d'une souris venue assister à la scène. La reine des rongeurs, verte de rage que son sort soit rompu et furieuse de cet incident diplomatique, transforma le jeune homme en vulgaire brise-noisette en fibre bionique recyclée. La princesse ne voulut pas d'un robot de cuisine pour mari et il fut banni du château. Bien triste histoire Elsa, bien triste histoire... Allez, repose-toi maintenant, fais de beaux rêves » . Et l'oncle Léonard partit comme il était arrivé, aussi mystérieux.

Encore embrumée par la fièvre, Elsa ferma les yeux mais ne parvint à trouver le sommeil. Elle descendit au salon pour voir son brise-noisette. La maison était silencieuse.

- « Merci Elsa, tu m'as sauvé la vie ! » entendit-elle venir de l'étagère. Elle n'en croyait ni ses yeux ni ses oreilles, mais c'était bien son brise-noisette qui parlait.

- « Pour te remercier, je vais t'offrir une belle balade dans un endroit où tu n'es encore jamais allée », dit-il tout sourire.

Cette fois, le grondement sembla venir de la fenêtre qui s'ouvrit violemment et emporta le duo dans un tourbillon de flocons de neige.

Le robot vert et Elsa se retrouvèrent en un instant devant la fée Guimauve qui leur dit d'une voix sucrée : « Bienvenue dans le monde merveilleux de la gourmandise ! Avez-vous fait bon voyage ? » Brise-noisette acquiesça et lui raconta en détails la violente bataille contre les rats. Il précisa aussi comment Elsa lui avait sauvé la vie, ce qui fit rougir la jeune Strasbourgeoise. Mais trêve de bavardages, la fée Guimauve ravie d'entendre ces bonnes nouvelles, invita les deux amis à s'asseoir devant la scène.

« Que le spectacle commence ! », lança-t-elle dans un feu d'artifice de confettis au coulis de framboise. À l'ouverture du rideau, Brise-noisette fit une surprise à Elsa et quitta son fauteuil pour attraper une guitare. Il accompagna des danseurs de chocolat dans un flamenco épicé, puis il sortit de nulle-part des djembé à l'arrivée des jongleurs d'Arabie. Deux femmes sentant le jasmin surgirent ensuite pour leur numéro d'assiettes chinoises et enfin des acrobates russes donnèrent le bouquet final laissant un goût de menthe dans la bouche des spectateurs. Le final fût une explosion de saveurs, de parfums et de couleurs.

- « J'aimerais que toutes les fêtes soient aussi joyeuses que celle-ci », se dit alors Elsa dans son fort intérieur, enfin libérée et délivrée de tous ses tracas d'adolescente. Brise-noisette lui prit la main et ils repartirent vers le futur en hoverboard.

Quand Elsa se réveilla dans la pénombre de sa chambre. Quelqu'un frappa à la porte. Éblouie par le contre-jour, elle distingua une grande silhouette et une plus petite dans l'embrasure de la porte. Son oncle Léonard s'approcha et avec lui, son neveu qu'elle n'avait jamais vu, la tête baissée, l'air timide.

- « Tiens-toi droit », ordonna l'oncle Léonard.

- « Rhoo... tu me les brises avec tes manières », souffla l'adolescent, qui changea de regard en découvrant Elsa. Doucement, il lui proposa de descendre goûter le gâteau à la noisette qu'il avait fait. À son sourire de dentifrice et son regard, Elsa reconnut son robot vert. Ah, la magie de Noël !

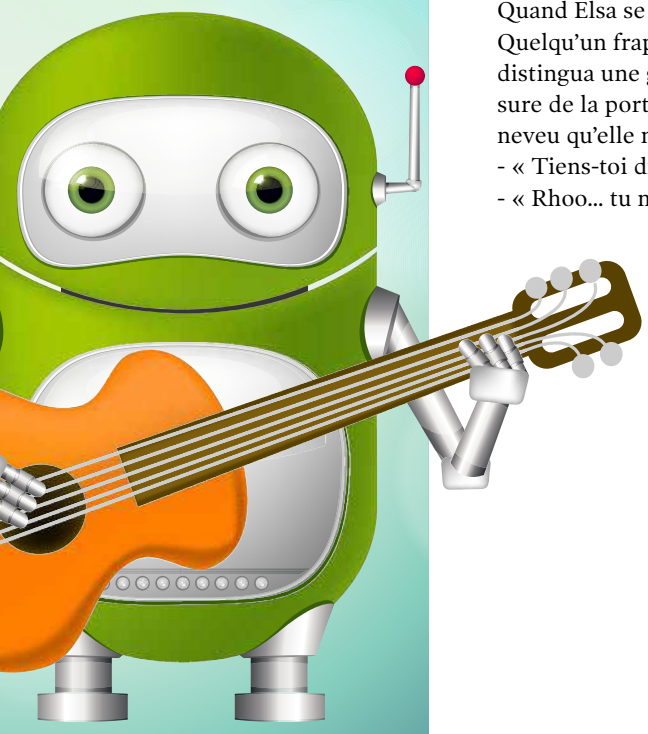

The End

CYCLABLE TOURS

20 rue Gambetta 37000 Tours
Tél : 02 47 61 18 93 / *tours@cyclable.com*

cyclable

1ER RÉSEAU DE MAGASINS SPÉCIALISÉS VÉLO ART DE VIVRE

LIVRES FICTIONS

Rire, pleurer, paniquer : on ne s'ennuie jamais avec un bon livre. Quatre blogueuses tourangelles nous font partager quelques-unes de leurs découvertes, à glisser au pied de la cheminée.

1 ET SI UN CONCOURS DE PÂTISSERIE CHANGEAIT VOTRE VIE ?

Jenny, Claire, Vicky, Karen et Mike participent tous les cinq à un concours de pâtisserie pour devenir la nouvelle Kathleen Eaton, dont le livre L'art de la pâtisserie trône en bonne place dans les cuisines britaniques. Chacun des candidats arrive avec ses espoirs, mais aussi ses fragilités. Un feel good book à mettre entre les mains de tous les amateurs d'émissions culinaires ou d'éclairs au chocolat.

La meilleure d'entre nous - Sarah Vaughan - Livre de poche – 7,90 €.

2 UN POLAR SUÉDOIS PROFONDÉMENT HUMAIN

La toute première aventure d'Erica Falck, écrivaine et apprentie détective installée dans la petite ville de Fjällbacka en Suède. La police enquête sur la disparition d'une petite fille à l'endroit même où une fillette est morte trente ans plus tôt, au moment même où l'adolescente accusée de son meurtre revient en ville. Cette intrigue très contemporaine mélange, comme à chaque fois, passé et présent.

La sorcière - Camilla Lackberg - Actes Sud – 24 €.

3 AVENTURE, DUELS À L'ÉPÉE ET MYSTÈRES AU MENU

Deux romans mettant en scène, en 1627, la jeune et espiègle Lucia, fille d'un imprimeur vénitien et l'intrigante Isabella, espionne de la Cité des Doges. Dans le second tome des Lionnes de Venise, le lecteur se retrouve à Paris et côtoie les Mousquetaires du roi. Une série à offrir aux nostalgiques d'Alexandre Dumas et amateurs de romans d'aventure, de capes et d'épées et de la série The Musketeers de la BBC.

Les lionnes de Venise - tome 1 et tome 2 - Mireille Calmel - XO éditions – 19,90 € chaque.

1

2

6

3

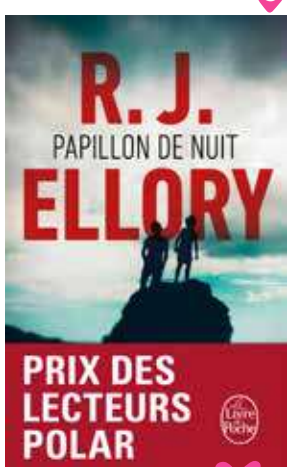

4

5

4 PLONGÉE DANS LES 60'

Nous sommes en 1982 et Daniel Ford attend son exécution pour le meurtre de son meilleur ami Nathan. L'échéance se rapproche et un prêtre vient lui rendre visite pour entendre sa confession, raconter son histoire. Papillon de nuit, premier roman publié de Roger John Ellory, a reçu le prix du polar Livre de poche cette année. Et c'est finalement tellement plus qu'un simple polar. Et quand on pense qu'Ellory a reçu 500 lettres de refus avant que soit publié ce roman...

Papillon de nuit - R.J. Ellory - Livre de poche – 7,90 €.

5 AUX CÔTÉS DE DESNOS

Partagez un peu de poésie avec le nouveau roman de Gaëlle Nohant. Dans ce livre, on s'attache aux pas de l'écrivain Robert Desnos, on rencontre Youki, on parcourt avec lui les rues de Paris qui bruissent d'une vie artistique florissante et l'on voit progressivement les nuages de l'histoire s'amonceler sur la capitale. À réserver aux lecteurs prêts à découvrir le destin d'un poète tendre, courageux et profondément humain, qui va s'enfoncer dans l'horreur de la Seconde Guerre mondiale.

Légende d'un dormeur éveillé – Gaëlle Nohant – Héloïse d'Ormesson – 23 €.

6 UN THRILLER DE CHOC

Tracy Crosswhite a laissé tomber sa carrière de professeur pour devenir enquêtrice et résoudre le mystère qui plane sur la disparition de sa sœur, dont le corps n'a jamais été retrouvé. C'est 20 ans plus tard que des chasseurs vont retrouver Sarah. Dans sa poursuite du véritable criminel, Tracy va mettre à jour des secrets enfouis depuis longtemps, qui vont modifier la relation qu'elle entretient avec son passé et ouvrir la porte à un danger mortel... Robert Dugoni signe ici un thriller haletant et captivant : le cadeau idéal pour les adeptes du genre.

Le dernier repos de Sarah – Robert Dugoni - Michel Lafon – 19,95 €.

QUI SONT NOS 4 EXPERTES ?

Passionnée de littérature enfantine, Carole lit et chronique tout ce qui peut faire rêver les petits... et parfois aussi les grands. Son blog est une mine d'or pour les parents et les enseignants.
Son blog : enfantquilit.blogspot.fr.

Amélie a deux amours : la Touraine et la lecture. Sur son blog, elle partage des coups de cœur littéraires mais aussi ses découvertes au fil des rues et ses bonnes adresses.
Son blog : leschroniquesdamelie.com

Seriale-lectrice, Maeve saute d'un genre à un autre. Sans aucun préjugé, avec une seule idée en tête : trouver des livres qui font rire, pleurer, frissonner, voyager.
Son blog : mademoisellemaeve.wordpress.com.

Cécilia baigne dans la littérature depuis... des années. Elle en a même fait son métier. Comme c'est toujours une passion, elle a ouvert ce carnet de lectures virtuel.
Son blog : betweenthebooksentouraine.wordpress.com

MARC ARNAUD PAVAGEAU

JOAILLIER CRÉATEUR & GEMMOLOGUE

2e DÉMARQUE

Liquidation totale

Avant travaux

OUVERTURE EXCEPTIONNELLE

lundi 11 et 18 décembre 14h / 19h

dimanche 17 décembre 10h / 12h - 14h / 19h

dimanche 24 décembre 10h / 14h

Une occasion unique

35, rue Nationale à Tours

02 47 61 32 90 - joaillerie-pavageau.com

Horaires habituels pour les autres jours : du mardi au samedi de 10h à 12h et de 14h à 19h

N° d'autorisation 2017/10 du 18/09/2017

LIVRES POUR ENFANTS

Pas d'âge pour lire et pas d'âge pour recevoir un livre en cadeau !
Voici la sélection des blogueuses tourangelles pour faire rêver les enfants, d'un an à 12 ans.

1 NOËL EN COULEURS

Tout « le petit monde » de Noël est réuni dans ce livre cartonné au format réduit spécialement conçu pour les mains des tout-petits. Vous n'y trouverez pas de texte, uniquement les illustrations au charme rétro et aux couleurs vives de la talentueuse artiste Ingela P. Arrhenius, mise en valeur par des pages découpées « à la forme ». Un ouvrage de qualité, entre le livre et l'objet, à offrir aux plus jeunes.

Dès 1 an
Noël - Ingela P. Arrhenius - Éditions Marcel et Joachim – 7 €.

2 SUIVRE LE FIL…

Quel est ce fil rouge sur lequel ils tirent tous ? Celui du costume du Père Noël, qui se retrouve en caleçon ! Et ces deux fils dorés ? Ceux du traîneau ; sur lequel, la fillette grimpera, en compagnie du vieil homme en rouge ; qui non rancunier, lui proposera de l'accompagner dans sa tournée. Quelques coups de crayons, un peu de couleurs, un fil de laine de rouge, une petite fille aux joues roses, des personnages de contes bien connus … En apparence (et seulement en apparence) c'est trois fois rien ; mais ne nous y trompons pas, voilà un livre drôle, à avoir dans sa bibliothèque.

Dès 3 ans.
Le fil rouge - G. Collet et C. Hudrisier - Éditions Philomèle – 13 €.

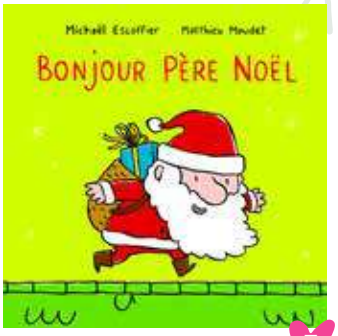

3 UN DRÔLE DE PÈRE NOËL

Il arrive, que dans sa hotte, le Père Noël n'ait plus le cadeau souhaité. Pas de problème, celui-ci bricole avec son costume, un présent qui émerveille malgré tout celui qui le reçoit. Mais en fin de tournée, il se retrouve très peu vêtu. Heureusement, la girafe lui rend le cadeau de l'an passé, un déguisement avec lequel il pourra s'habiller. Le voilà couvert, il aura moins froid ; mais son accoutrement ne manquera pas de surprendre les habitants de la dernière maison visitée… L'humour d'Escoffier et Maudet fait mouche, comme à chaque fois. Un album qui fera rire les enfants comme les parents.

Dès 3 ans
Bonjour Père Noël - M. Escoffier et M. Maudet - L'école des Loisirs – 9,70 €.

4 APPRIVOISER LES AUTRES

Dédié *« à tous les grognons, les râleurs, les jamais contents »*, cet album aux dessins doux et tendres de Florian Pigé met en scène monsieur Franklin qui est un lapin qui n'aime pas du tout son voisin trop bruyant ni les oiseaux qui chantent. Un jour, un énorme oiseau s'installe sur son toit et se met à grossir, grossir comme la colère de Monsieur Franklin jusqu'à ce que CRAC ! BAM ! BOUM ! Tout s'écroule. Que va faire Monsieur Franklin ? Une histoire douce-amère à mettre entre toutes les mains.

Dès 3 ans
Chut ! - Morgane de Cadier et Florian Pigé – Hogfei – 15,50 €.

stéphane plaza immobilier
Agence Tours Ouest
Nous sommes à votre écoute
Estimation offerte

APPARTEMENT 3 PIÈCES
à proximité du jardin Botanique et de l'hôpital Bretonneau
Résidence calme, sécurisée, ascenseur : cuisine aménagée équipée ouverte sur salon/séjour, salle d'eau, 2 chambres, wc séparé. Garage fermé, cave. DPE : E. Charges courantes annuelles : 2200 €. Nombre de lots en copropriété : 104 dont 35 lots d'habitation.
Prix : 159 000 € H.I.
150 000 € honoraires exclus
Honoraires : 6 % TTC à la charge de l'acquéreur

APPARTEMENT 3 PIÈCES
Proche gare
TOURS-CENTRE
Appartement en très bon état : cuisine aménagée équipée ouverte sur salon/séjour, 2 grandes chambres, salle d'eau avec wc. Cave, place de parking. A visiter rapidement ! Charges courantes annuelles : 1403 € par an . DPE : D. Nombre de lots en copropriété : 52 lots principaux dont 15 d'habitation.
Prix : 196 100 € H.I.
185 000 € honoraires exclus
Honoraires : 6 % TTC à la charge de l'acquéreur

Nouveau service : photographies réalisées par un professionnel.
Agence Stéphane Plaza Tours Ouest
97, avenue de Grammont à Tours
02.47.75.76.80
toursouest@stephaneplazaimmobilier.com

5 GRAPHIQUE ET POÉTIQUE

La nuit arrive doucement, et chaque animal sort de la forêt. Des pas lents s'approchent du tipi. Mais qui est-ce ? Seulement Papa parti chercher du bois, et qui revient pour allumer le feu afin que ses petits soient bien au chaud pour la nuit. Un livre superbe, tout de noir et de blanc, où chaque illustration se révèle grâce à du papier finement découpé. L'unique couleur apparaît sur la dernière page ; c'est l'orangé du feu qui réchauffe.
Un album, comme un petit bijou, pour petites mains délicates.
Dès 6 ans.
Pleine Neige - A. Guilloppé - Gautier-Languereau -19,95 €.

6 POP UP

Les Fables de la Fontaine, nous les connaissons tous. Malgré tout, cet ouvrage arrive à nous surprendre. Plus qu'un recueil poétique, c'est ce que l'on appelle un « Beau-Livre ». Chaque fable proposée est, en effet, mise en scène, comme au théâtre ; dans une magnifique illustration en volume, réalisée en papier découpé.
Dès 8 ans
Les Fables de La Fontaine - E. Mora et J. Fröhlich - Éditions Auzou – 24,95 €.

7 CONTE INITIATIQUE

Ce premier tome d'une nouvelle trilogie intitulée « La trilogie de la poussière » se situe avant la trilogie « À la Croisée des mondes » dont l'héroïne Lyra est ici un tout jeune bébé en danger et que vont tenter de protéger deux enfants, Malcolm et Alice. Qui est cette enfant ? Pourquoi est-elle ici ? Quels secrets, quelles menaces entourent son existence ?
Dès 12 ans
La Belle Sauvage - Philip Pullman – Gallimard Jeunesse – 22 €.

8 GARANTIE SANS VAMPIRE NI LOUP-GAROU

Pétula craint tout : les microbes, les cataclysmes ou les chutes de cages d'ascenseur… Statistiquement, les optimistes meurent en premier, alors on ne l'y reprendra plus. Sa famille a vécu un drame et chacun tente d'y faire face à sa manière. Alors que son père se réfugie au bureau et que sa mère recueille tous les chats du quartier, Pétula suit un cours d'ArtpsyR avec d'autres élèves aussi paumés qu'elle. Et tout change quand Jacob arrive. Avec son bras bionique et sa passion du cinéma il va tout faire pour redonner le sourire à Pétula. Le nouveau roman de Susin Nielsen parle d'amour et d'amitié, de deuil aussi.
Dès 12 ans.
Les optimistes meurent en premier - Susin Nielsen - Helium – 14,90 €.

9 TÉLÉ-RÉALITÉ À LA SAUCE SCIENCE-FICTION

« Six prétendantes. Six prétendants. Six minutes pour se rencontrer. L'éternité pour s'aimer… » C'est à bord du Cupido que Léonor et ses onze comparses prennent place pour un aller sans retour direction Phobos. Sous l'œil des caméras du programme de télé-réalité Génesis, les 12 pionniers vont devoir surmonter les épreuves et croire en un avenir meilleur… Même si le rêve vire au cauchemar, il est trop tard pour regretter ! Victor Dixen, nous propose ici une saga young-adult qui mêle fantastique et romance à la perfection. Quatre tomes addictifs et passionnants dont ce dernier opus est à couper le souffle !
Phobos, tome 1, 2, 3, 4 – Victor Dixen – Éditions R – 18,90 € chaque.

10 LIRE… EN ÉCOUTANT

En attendant Noël, pourquoi ne pas écouter, chaque soir, un passage de l'histoire de Casse-Noisette ? Ce livre-CD, écrit par Pierre Coran, reprend le célèbre ballet de Tchaïkovski. Sur le CD, le récit est jalonné par des extraits musicaux ; dans le livre, il est mis en valeur par les illustrations au charme un peu vintage de Delphine Jacquot.
Un classique, où mots et musique se mêlent, pour nous emporter dans la magie de Noël.
Casse-noisette, de P. Coran et D. Jacquot - Didier jeunesse - 23,80 €.

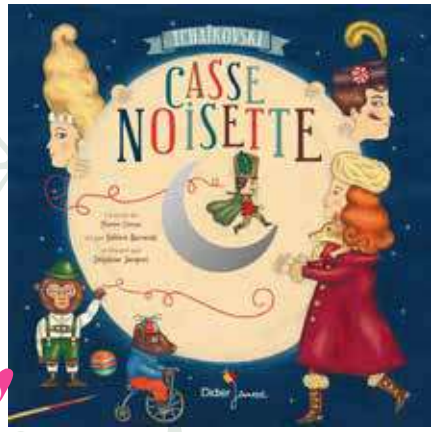

Venez fêter Noël dans nos magasins

Faites plaisir pour Noël !

COMMANDEZ votre sapin pour les fêtes !

Livraison gratuite sur Tours et sa 1re couronne

- 220, av. de Grammont - **TOURS - 02.47.47.19.83 - 7h-22h** - 7 jours/7
- 26, rue Giraudeau - **TOURS - 02.47.49.88.23** - Du lundi au dimanche : **7h-22h**
- 1, boulevard Gustave-Marchand - **FONDETTES - 02 47 82 80 02 - 7h-21h** - 7 jours/7
- 76, bd Ch. De Gaulle - **SAINT-CYR-SUR-LOIRE - 02.47.56.25.41 - 8h30-21h** - 7 jours/7
- 39, rue Calmette - **SAINT-CYR-SUR-LOIRE - 02.47.25.10.70** - Du lundi au samedi : **8h-20h** - Dimanche : **8h-13h**
- 118, rue de la Fuye - **TOURS - 02.47.46.01.04 - 7h-22h** - 7 jours/7

Vival by Casino

CITROËN

SUWAOUH

NOUVEAU SUV COMPACT
CITROËN C3 AIRCROSS
Plus Spacieux, Plus Modulable
#PlusDePossibilités

12 aides à la conduite**
Toit ouvrant vitré panoramique*
Volume de coffre jusqu'à 520 L*
Banquette arrière coulissante en 2 parties*

INSPIRED BY YOU

CITROËN prefers TOTAL *Équipement de série, en option ou non disponible selon les versions. * Dans la limite des stocks disponibles.

CONSOMMATIONS MIXTES ET ÉMISSIONS DE CO_2 DE NOUVEAU CITROËN C3 AIRCROSS : DE 3,7 À 5,6 L/100 KM ET DE 96 À 126 G/KM.

PAR ELISABETH SEGARD — Librement inspiré de A Christmas Carol, de Charles Dickens.

LE CONTE D'ÉLISABETH

Le drôle de Noël de Biscotte

Il était une fois un homme d'affaires terriblement riche qui habitait à Paris. Il s'appelait Bernard Biscotte et d'aussi loin qu'il s'en souvienne, il avait toujours rêvé de devenir l'homme le plus riche de la Terre. Il y était presque parvenu : après quarante ans de mauvais coups, de publicités mensongères et de compressions des coûts, il avait acquis le monopole des produits de luxe. Mais à son grand désespoir, sa fortune talonnait encore celle d'un marchand de logiciels et d'un vendeur de patates.

Nous étions à la veille de Noël et ce soir-là, comme presque tous les soirs, Bernard Biscotte était enfermé dans son bureau, au dernier étage d'une tour de verre et de métal qui en comptait au moins 40. Il épluchait ligne à ligne les résultats des 151 sociétés de sa holding.

— Encore un effort et je serai numéro 1 du classement de Forbes » marmonnait-il.

La porte s'entrouvrit : c'était son secrétaire qui lui demandait timidement l'autorisation de partir. Biscotte grimaça :

— Si tôt ? Il est 21 heures, Romain ! Vous comptez prendre votre après-midi ? »

Romain pâlit, s'excusa mille fois mais enfin, Monsieur, c'était Noël et peut-être, exceptionnellement, pourrait-il...

— Allez, allez, et à demain ! » bougonna Bernard Biscotte sans quitter son écran des yeux.

Romain s'éclipsa. Biscotte reprit sa lecture mais le cœur n'y était plus. Ce fainéant l'avait distrait. Peut-être, finalement, ferait-il mieux lui aussi de rentrer. À regret, il enfila son manteau en cachemire, se drapa dans sa vieille écharpe rouge et s'engouffra dans l'ascenseur. La tour était déserte, il ne croisa que le vigile qui verrouilla les portes derrière lui.

Dehors, la nuit était effroyablement froide. Les immeubles se dressaient autour de la place vide comme des spectres et il lui sembla qu'ils bougeaient de façon menaçante. Il serra un peu plus son écharpe et accéléra le pas. Son hôtel particulier était à un quart d'heure de marche. Comme il arrivait au bout de l'avenue, son téléphone grésilla. Biscotte y jeta un œil mais ne reconnut pas le numéro qui s'affichait. Encore un importun qui voulait lui souhaiter de bonnes fêtes, pensa-t-il. Joyeux Noël, joyeux Noël... qui croit encore à ces balivernes ? Que ces vœux sont stupides ! Les fêtes seront bonnes si le chiffre d'affaires continue de grimper, voilà tout. Les gens feraient mieux de se souhaiter de beaux dividendes. Il renifla, ricana et appuya sur son portable pour l'éteindre. La machine continuait de vibrer. Brusquement, l'écran devint blanc et une fumée verte s'en dégagea.

tmv

Se restaurer au Nord de Tours

Testez les nouveautés du mois !

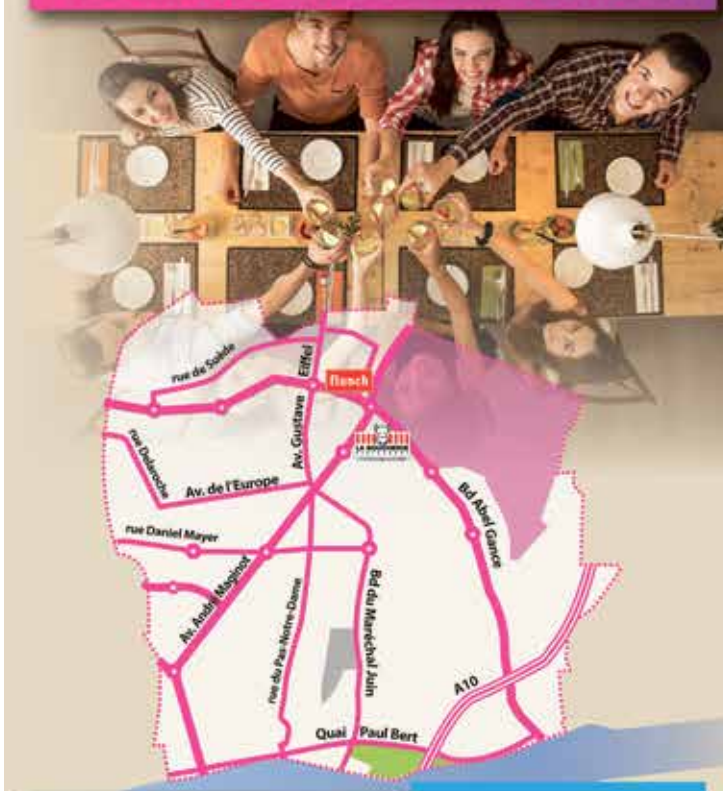

Le menu des fêtes

1 plat au choix
+ légumes à volonté
+ 1 entrée ou dessert
+ 1 boisson

9,95€ seulement

Tous les jours de 8h30 à 21h30
C.C. La Petite Arche - RN10
02 47 54 47 30

Les plats du terroir et les mijotés sont à La Boucherie !

Au menu : saveur, qualité et authenticité avec la Trilogie de canard, les Rognons de veau grillés au beurre d'ail, la Véritable Andouillette « AAAAA », le Paleron braisé sauce madiran et échalotes confites, Le Pot-au-feu ou encore la Tête de veau

Ouvert 7/7
287, avenue Maginot
02 47 466 466

— Allons bon ! grommela Biscotte. Pourvu que la batterie n'explose pas. » La fumée se tortillait, sifflait et sous ses yeux éberlués, elle prit la forme d'un visage. Celui de son ancien directeur financier, retrouvé mort d'une crise cardiaque sept ans plus tôt.

— Pauvre, pauvre Bernie ! Tu cours vers ta perte ! »

Biscotte tapota le portable qui fumait de plus belle.

Bernie, tu auras ta dernière chance ce soir. Trois esprits vont te donner des conseils. À toi d'en tirer profit. »

Puis l'écran s'éteignit, la fumée se dissipa. Biscotte secoua la tête. Etait-ce un test de réalité virtuelle lancé par son opérateur ? Si c'était le cas, quelle imbécillité : on ne donne pas des conseils boursiers en pleine rue. Encore quelques pas et il serait chez lui. Haussant les épaules, il franchit les derniers mètres au pas de course, tira la clé de sa poche et poussa la porte. Le vestibule était sombre et glacial. Depuis que sa femme était partie avec son chauffeur, Biscotte vivait seul et ne voyait pas l'intérêt de chauffer ses 450 m2. Il n'y passait qu'une poignée d'heures par jour et recevait rarement : trop de tracas et pour en tirer quel bénéfice ? Aucun. Il monta à tâtons le grand escalier de marbre (à quoi bon allumer ?), se brossa les dents et fila se coucher. Il s'endormit en pensant aux profits qu'il gagnerait peut-être si cet étrange SMS en 3D se renouvelait.

Un petit bruit de cloche le tira du sommeil. Il lui sembla que la nuit était bien avancée mais son réveil annonçait minuit tout juste. Comme il se tournait vers le mur pour se rendormir, une flamme dorée en jaillit brusquement et prit l'aspect d'un petit poupon rond et souriant.

— Je suis le fantôme des Noëls passés, souffla la drôle de petite figure dorée. Viens, suis-moi ! »

Biscotte se frotta les yeux : une ville se matérialisait au pied de son lit. D'abord de la taille d'un tapis de jeux, elle grandissait et se développait comme un ballon de baudruche. Des bâtisses en pierre blanche, une jolie gare au fronton doré, des fontaines et une place entourée de maisons à colombages... il reconnut la ville de son enfance. Il lui sembla rapetisser et se glisser dans la ville miniature. La chambre avait disparu, il était au milieu d'une petite rue pavée. Des enfants le frôlèrent en courant : « Tous à la Loire pour patiner ! » Ils ne semblaient pas le voir. L'un d'eux traînait un peu la patte et courait tout seul derrière. Il avait l'air triste. Biscotte en resta bouche bée. Cette écharpe rouge, ce vieux bonnet gris...

— Mais c'est moi ! » s'exclama-t-il

— Oui, murmura le poupon doré. C'est toi à l'âge de sept ans.

— Heureusement, je n'ai plus besoin de suivre personne. Désormais, c'est moi qui fait marcher les autres à la baguette », ricana Biscotte.

— Es-tu plus heureux aujourd'hui ? »

Le petit garçon s'était arrêté devant la Loire et regardait ses camarades faire des zigzags sur la glace en riant aux éclats. Il

semblait au bord des larmes jusqu'à ce qu'une fillette vienne le prendre par la main. Alors il sourit et descendit en boitant sur l'eau gelée. Biscotte se rappela cette scène. Comme il s'était senti seul ! C'était la petite Lucie qui était venu le chercher. Ils avaient ensuite mangé des marrons chauds. C'était...
— Le meilleur Noël de ta vie ? » souffla le bébé lumineux.
Biscotte haussa les épaules avec mépris. Qu'est-ce qu'une poignée de châtaignes grillées quand on possède 21 milliards de dollars ? L'esprit soupira.
— Puisque tu ne regrettes rien, alors, joyeux Noël ! »
Et Biscotte tomba dans un sommeil noir comme la nuit.

L'horloge sonna encore une fois et le réveilla brutalement. Il lui semblait sortir d'un rêve étrange. Il se frotta les yeux : la chambre était rouge comme l'enfer et un grand homme noir le tirait par les pieds en ricanant.
— Voici venu le temps du présent, viens et vois. »
Dans un tourbillon strident, l'esprit attrapa Biscotte terrorisé et l'emporta à travers ciel. Il lui sembla traverser des nuages épais comme une purée de pois cassé avant de se retrouver assis dans une salle-à-manger. Il regarda à droite, à gauche : où diable était-il donc ? Toute une petite famille riait et déballait des cadeaux entassés au pied d'un sapin en plastique. Personne ne semblait remarquer Biscotte.
— Levons nos verres à Monsieur Biscotte, grâce à qui nous pouvons fêter dignement Noël », cria une voix.
Biscotte se démancha le cou pour voir qui avait parlé. C'était Romain, son secrétaire particulier.
— Grâce à qui tu es rentré à 22 heures ! » ajouta sa femme.
Tout le monde éclata de rire et Biscotte serra les dents. Qui a besoin d'être chez lui avant 22 heures ? Personne.
— Allons, on ne va pas se plaindre, j'ai déjà la chance d'avoir un travail... reprit Romain. Et peut-être que la mutuelle du groupe couvrira l'opération de notre petit Grégoire.
— Tu sais bien que non... elle en prendra à peine le quart.
— Je demanderai une avance à Monsieur Biscotte. Ca ira, ma chérie.
— Qu'est-ce que c'est que cette histoire encore, » grommela Biscotte.
— Leur fils a une malformation cardiaque. S'il n'est pas opéré d'ici six mois, il mourra, siffla l'esprit.
Biscotte haussa les épaules.

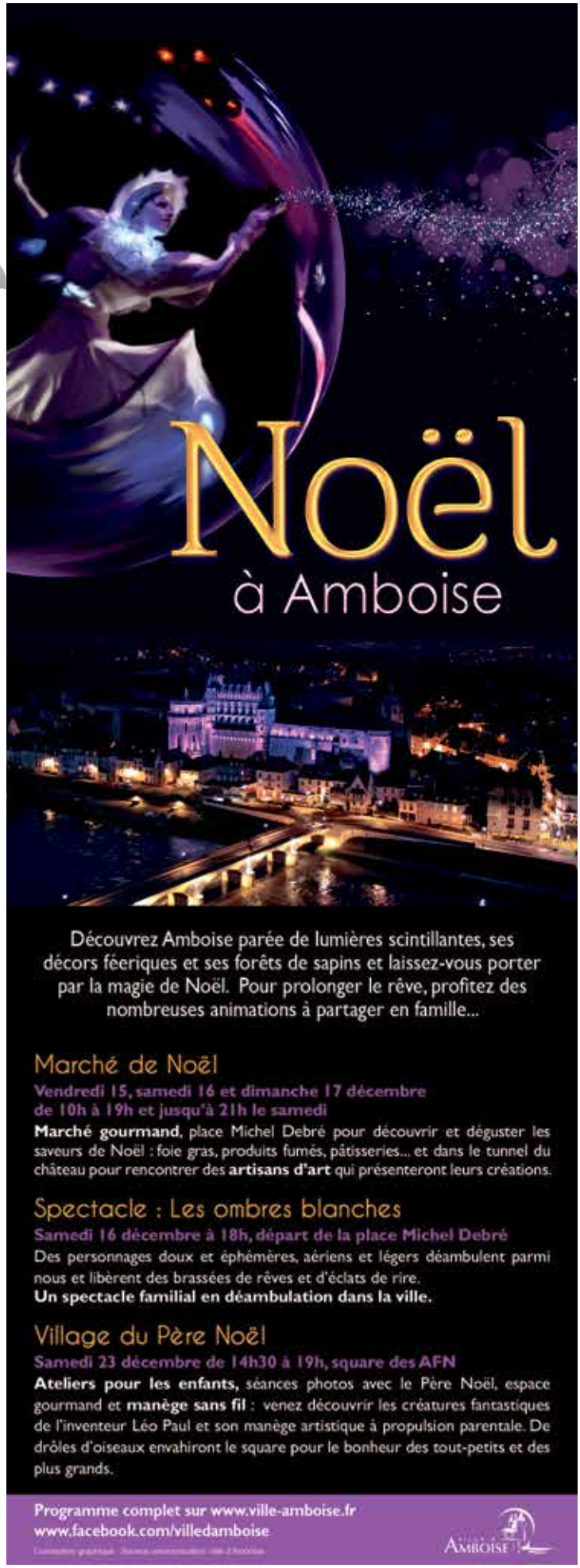

JOYEUX Noël

— Bah, un de plus, un de moins... De toute façon, il n'aurait pas été productif, s'il est malade. Et il coûterait cher à la société. »
L'esprit le regarda avec un tel mépris que Biscotte rougit. La salle à manger devint toute noire et il sombra à nouveau dans un profond sommeil.

L'horloge tinta une dernière fois. Biscotte frissonna : il lui sembla entendre sa dernière heure sonner. Une lueur blafarde envahit la chambre et un esprit apparut. Il était gris, hâve et plus effrayant encore que le précédent.
— Voici le Noël à venir, Biscotte.
Il tendit le bras vers le lit et Biscotte tournant la tête, vit une forme allongée à sa place.
— Sapristi, qui dort dans mon lit ? »
L'esprit souleva le drap et Biscotte vit. Allongé, pâle comme la mort, immobile, c'était lui. La chambre était froide et silencieuse.
— Je suis mort ?
— Tu es mort, confirma l'esprit en ricanant.
— Mais, mais balbutia Biscotte, personne n'est là ?
L'esprit leva un sourcil.
— Personne pour te pleurer, rectifia-t-il. Va donc voir dans l'arrière-chambre.
Biscotte ne fit qu'un bond jusqu'à la petite pièce. Accroupies, deux personnes fouillaient les tiroirs du dressing.
— Où ce vieux rat a-t-il caché sa montre Patek ? Et ses costumes en mérinos, ses cravates Hermès ?
— Tu as bien de la chance d'être un homme, je ne peux rien récupérer pour moi ! » C'étaient Kevin et Sophia, les deux stagiaires qui s'occupaient habituellement de son courrier.
— Mais ils me dépouillent ! gémit Biscotte.
— Tu t'en fiches, puisque tu es mort, grinça l'esprit.
— Mais il y a forcément quelqu'un qui me regrette !
— Ouvre les yeux. »
Biscotte les écarquilla de toutes ses forces et Romain entra dans le dressing.
— Qu'est-ce que vous faites ? »
Kevin éclata de rire.
— On se sert !
— N'avez-vous pas honte de piller un mort ?
— Oh, ça va ! Ce vieux grigou ne nous a jamais donné le quart d'une prime, il ne payait même pas nos heures sup', alors on peut bien se payer sur la bête.
— Fichez le camp ou j'appelle la police ! »
Les deux stagiaires s'éclipsèrent en maugréant et Romain éteignit la lumière. Il jeta un regard au cadavre de Biscotte et soupira.
— Pauvre homme. Tout seul, sans famille... je préfère ma place à la sienne. Mon petit garçon est mort mais j'ai toujours ma femme et mes filles. »
Biscotte eut l'impression de recevoir un coup à l'estomac. Il pensa à la petite Lucie et se demanda si elle aurait été triste d'apprendre sa mort. Celle du petit garçon à l'écharpe rouge, sans doute mais celle du richissime Bernard Biscotte, peut-être pas. La preuve : sa femme l'avait quitté. Il se mit à pleurer. L'esprit lui serra l'épaule.
— À toi de jouer, Bernie. »
Et avant que Biscotte ne puisse lui demander plus d'explications, il disparut.

Le lendemain matin, Biscotte se réveilla dans un état second. Il était sûr de n'avoir pas rêvé mais pour en avoir le cœur net, appela son secrétaire. Lequel décrocha, bien que l'on fût le matin de Noël.
— Oui monsieur ?
— Avez-vous bien fêté Noël hier soir ?
— Heu oui, Monsieur, merci.
— Et avez-vous trouvé une solution pour votre fils ? » Romain n'en croyait pas ses oreilles. Comment son patron pouvait-il être au courant de ces soucis personnels ?
— Non, Monsieur...
— Bien. »
Et Biscotte raccrocha au nez du malheureux. Certain désormais de la réalité de ses visions nocturnes, il se jeta sur son ordinateur. Il avait du travail.

Le lendemain matin, en arrivant au bureau, chacun de ses employés trouva un mail intitulé : « Joyeux Noël ». Biscotte y expliquait leur faire un cadeau personnel : chacun détenait désormais une part de l'entreprise, soit 500 000 euros d'actions. Ses 151 sociétés étaient transformées en Scop. Il leur joignait également le nouveau règlement intérieur : les journées de travail étaient limitées à 5 heures, le café était gratuit et la cantine aussi. Il avait d'ailleurs embauché Cyril Lignac pour tenir les fourneaux. Romain fut le seul à recevoir un deuxième mail : c'était une convocation à l'hôpital Necker. Le Professeur Méga, cardiologue réputé, y attendait le petit Grégoire.
Quant à Biscotte lui-même, plus personne ne le vit jamais bougonner. Il donna des conférences sur le management participatif, vendit sa montre Patek au profit d'une association d'aide aux bébés pandas, jeta son manteau gris et acheta une cape de Superman.

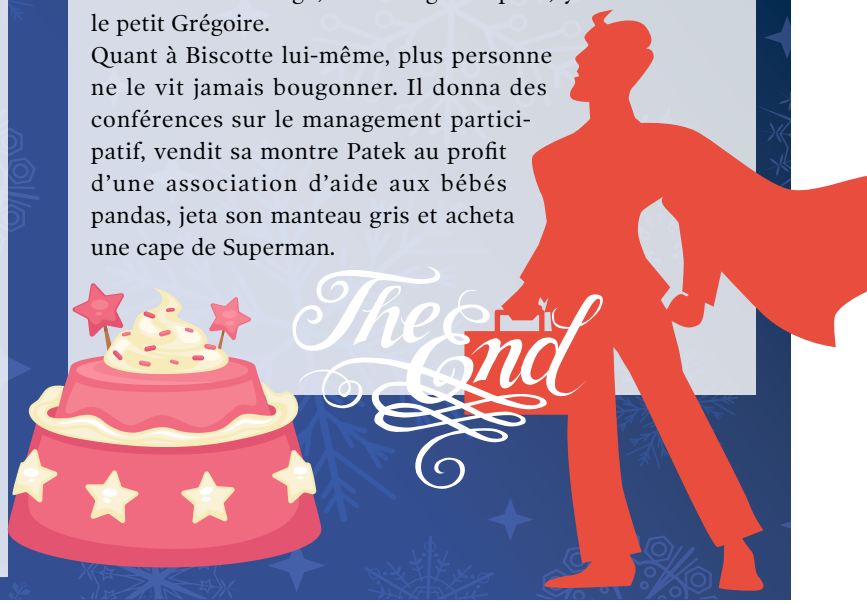

Mer & Vigne

Salon Gastronomique

15è édition

TOURS

Parc des Expositions

Avenue Jacques Duclos

Du 8 au II Décembre

Invitation Gratuite

Valable pour 2 personnes

sur présentation de ce coupon

Rencontrez

LA GOURMANDISE

130

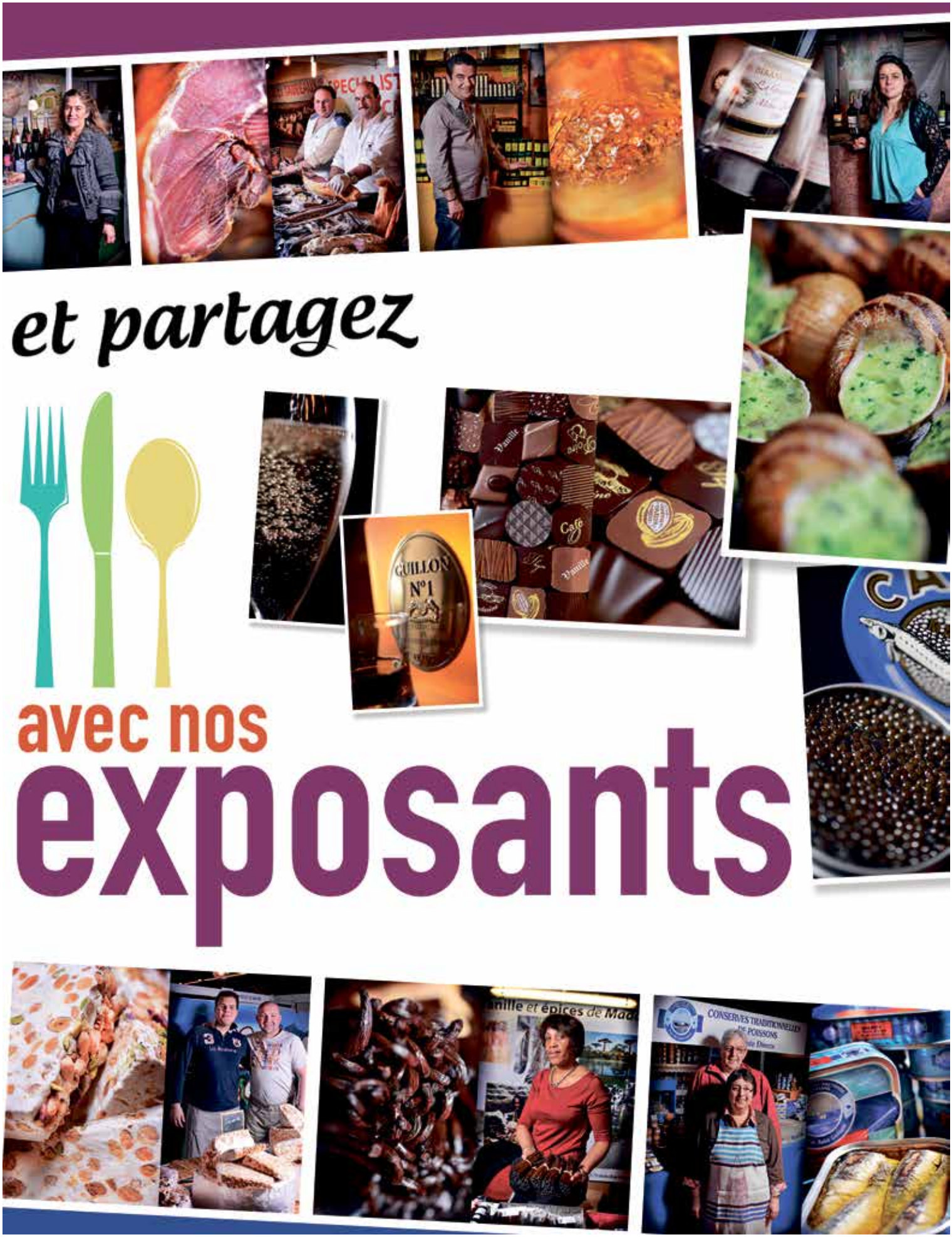
et partagez
avec nos
exposants
GUILLON
N°1
CONSERVES TRADITIONNELLES
DE POISSONS

TOURS

Mer & Vigne

Salon Gastronomique

PARC EXPO

130

- 130 exposants présents pour vous faire découvrir leurs spécialités

- Verres à dégustation disponibles à l'entrée : 2€ l'un, 3€ les deux

- **Espace restauration**
  Huîtres d'Isigny, Andouillettes 5A,
  Foie Gras Poêlé, Foie Gras du Périgord,
  Couscous Breton et Galettes Bretonnes

Vendredi 8 décembre 2017 : de 11 h à 22 h
Samedi 9 décembre 2017 : de 10 h à 21 h*
Dimanche 10 décembre 2017 : de 10 h à 20 h
Lundi 11 décembre 2017 : de 10 h à 18 h

* + 1h pour la Restauration

REJOIGNEZ NOUS!

www.mer-et-vigne.fr